

### III.- OTRAS DISPOSICIONES Y ACTOS

#### Instituto de la Mujer de Castilla-La Mancha

#### **Resolución de 25/01/2017, del Instituto de la Mujer de Castilla-La Mancha, por la que se acuerda dar publicidad al protocolo de actuaciones dirigido a menores sobre identidad y expresión de género [2017/1128]**

Las sociedades modernas se distinguen por la defensa y reconocimiento de los derechos humanos y en este proceso de reconocimiento se han conseguido algunas conquistas que visibilizan la realidad de las personas trans, al convertir el tratamiento de la identidad de género en cuestión de Derechos Humanos.

Especial protección merecen las personas menores de edad, cuya vulnerabilidad exige que el entorno sea adecuadamente protector, aspecto por el que velarán tanto sus progenitores como las Administraciones Públicas.

En este contexto y primando el interés superior de la persona menor, el Instituto de la Mujer de Castilla-La Mancha desde su papel de impulsar la aplicación transversal del principio de igualdad de trato y no discriminación ha promovido la elaboración de este protocolo de actuación dirigido a menores sobre identidad y expresión de género, cuya finalidad es proporcionar en Castilla-La Mancha una atención de calidad a las y los menores trans, a través de la implantación de estrategias de coordinación entre la Consejería de Bienestar Social, la Consejería de Educación, Cultura y Deportes, la Consejería de Sanidad y el Instituto de la Mujer como organismo encargado de velar por la aplicación en nuestra región del principio de transversalidad, para la determinación de actuaciones conjuntas en sus respectivos ámbitos de actuación.

Por todo ello, en el ejercicio de las competencias que al Instituto de la Mujer de Castilla-La Mancha le atribuye el Decreto 252/2003, de 29 de julio, por el que se regula la Organización y Funciones del Instituto de la Mujer de Castilla-La Mancha, resuelvo:

Ordenar la publicación en el Diario Oficial de Castilla-La Mancha del protocolo de actuaciones dirigido a menores sobre identidad y expresión de género, cuyo texto figura como Anexo.

El protocolo será de aplicación en su integridad, a partir del día siguiente al de la publicación de la presente resolución.

Toledo, 25 de enero de 2017

La Directora del Instituto de la Mujer  
de Castilla-La Mancha  
ARACELI MARTÍNEZ ESTEBAN

Anexo

Protocolo de actuaciones dirigido a menores sobre identidad y expresión de género

1. Introducción.

Marco jurídico

2. Acuerdo de coordinación entre administraciones

3. Principios generales de actuación

4. Medidas de actuación

4.1. Ámbito de igualdad de género

4.2. Ámbito educativo

4.3. Ámbito bienestar social

4.4. Ámbito sanitario

5. Anexos

5.1. Anexo I. Glosario de términos

5.2. Anexo II. Modelo de consentimiento

5.3. Anexo III. Circuitos de actuación

---

## 1. Introducción.

Desde la antigüedad y en todas las culturas se han manifestado conflictos entre la identidad de género y el sexo asignado en el momento del nacimiento, por lo tanto las identidades trans no son un fenómeno actual ni novedoso, han existido desde siempre.

La identidad de género es una construcción social y la definición de sexo-género se conceptualiza desde un aspecto más psicosocial que biológico. Cuando se habla del proceso de diferenciación sexual se hace referencia al sexo morfológico, pero si nos referimos al ser humano como ser consciente y social, hemos de aludir también a otros tipos de sexo inherentes a este, como el sexo psicológico, con el cual se identifica el individuo, determinado por su identidad sexual; el sexo social, que se adquiere a través de comportamientos y roles atribuidos a las mujeres y a los hombres, y el sexo legal, designado jurídicamente en función del sexo morfológico.

El modo en que el denominado modelo patriarcal relaciona la sexualidad, el cuerpo y el género tiene un impacto negativo en la diversidad sexual y de género. Bajo este paradigma, las personas trans no son reconocidas como parte de la diversidad humana y esto conlleva que se las evalúe en función del grado de adecuación a dichas normas de género, esto es, los rasgos físicos y psicológicos que este modelo atribuye estereotípicamente a mujeres y hombres.

Las sociedades modernas se distinguen por la defensa y reconocimiento de los derechos humanos y en este proceso de reconocimiento se han conseguido algunas conquistas que visibilizan la realidad de las personas transexuales, al convertir el tratamiento de la identidad de género en cuestión de Derechos Humanos.

Especial protección merecen las personas menores de edad, cuya vulnerabilidad exige que el entorno sea protector, aspecto por el que velarán tanto sus progenitores como las Administraciones Públicas.

En esta línea y primando el interés superior de la persona menor, el Instituto de la Mujer de Castilla-La Mancha, desde su papel de impulsar la aplicación transversal del principio de igualdad de trato y no discriminación, ha promovido la elaboración de este protocolo que pretende facilitar acciones coordinadas con la finalidad de evitar el estigma, la patologización y la transfobia que frecuentemente experimentan las personas menores trans.

### Marco Jurídico

#### Normativa Internacional:

- La Declaración de los derechos del niño de 1959, la Convención de las Naciones Unidas sobre los derechos del niño de 1989, la Carta europea de los Derechos del niño de 1992 y la Carta de derechos fundamentales de la Unión Europea. Reconocen el derecho a la propia identidad de género de los niños y las niñas.
- Los Principios de Yogyakarta (Principios sobre la aplicación de la legislación internacional de derechos humanos en relación con la orientación sexual y la identidad de género), que fueron encargados por el Alto Comisionado de las Naciones Unidas para los Derechos Humanos y que establecen cómo debe aplicarse la legislación internacional en materia de derechos humanos a cuestiones relacionadas con la orientación sexual y la identidad de género.
- Resolución 2048 (2015) de la Asamblea Parlamentaria del Consejo de Europa, aprobada el 22 de abril de 2015(15ª sesión), sobre “La discriminación contra las personas transexuales en Europa”

#### Normativa Nacional:

- La Constitución Española de 1978, en su Título I hace alusión a la protección de los derechos y deberes fundamentales de la persona.
- La Ley Orgánica 1/1996, de 15 de enero, de Protección Jurídica del Menor, modificada por la Ley 26/2015, de 28 de julio, de modificación del sistema de protección a la infancia y adolescencia, que preserva y garantiza el interés superior del menor y de la menor.
- La Ley Orgánica 2/2006, de 3 de mayo, de Educación (LOE) modificada en parte de su articulado por la LOMCE, incorporó la necesidad del reconocimiento de la diversidad afectivo sexual.
- La Ley 14/1986, de 25 de abril, General de Sanidad, en su artículo 10 regula el deber de todas las administraciones públicas sanitarias, al respeto de la personalidad, dignidad humana e intimidad, sin que pueda ser discriminado/a por su origen racial o étnico, por razón de género y orientación sexual, de discapacidad o de cualquier otra circunstancia personal o social.

- La Ley Orgánica 3/2007, de 22 de marzo, para la igualdad efectiva de mujeres y hombres, constituye la estructura jurídica de la igualdad de género.

Normativa Regional:

- La Ley 5/2014, de 9 de octubre, de Protección Social y Jurídica de la Infancia y la adolescencia de Castilla-La Mancha refiere el interés superior del menor como principio inspirador, de las actuaciones de las Administraciones públicas, y aboga por la no discriminación por razón de nacimiento, sexo, (...)
- Ley Orgánica 9/1982, de 10 de agosto modificada por las Leyes Orgánicas 6/1991, 7/1994, 3/1997 y por la Ley 26/2002, establece como competencia de la Junta de Comunidades de Castilla-La Mancha, el desarrollo legislativo y la ejecución en materias Sanidad e Higiene, promoción, prevención y restauración de la salud.
- La Ley 12/2010, de 18 de noviembre, de Igualdad de Mujeres y Hombres en Castilla-La Mancha. El objeto de la misma es promover el derecho a la igualdad entre mujeres y hombres y entre sus fines se encuentran la erradicación de cualquier forma de discriminación por razón de sexo.

Normativa específica en materia de Educación:

- La Ley 7/2010, de 20 de julio, de Educación de Castilla-La Mancha, en su artículo 120, entiende a la diversidad como un valor y señala que la respuesta a la diversidad del alumnado se regirá por los principios de la igualdad de oportunidades y acceso universal, normalización, inclusión escolar e integración social, flexibilidad, interculturalidad y coordinación entre administraciones.
- El Decreto 66/2013, de 03/09/2013, por el que se regula la atención especializada y la orientación educativa y profesional del alumnado en la Comunidad Autónoma de Castilla-La Mancha.
- Decreto 3/2008, de 8 de enero de 2008, de la Convivencia Escolar en Castilla-La Mancha.
- El Protocolo de maltrato entre iguales según Resolución 20-01-06, en DOCM 31-01-06.
- Protocolo de actuación contra el acoso escolar en centros educativos con fondos públicos de Castilla-La Mancha. (se publicará próximamente).

## 2. Acuerdo de coordinación entre las instituciones implicadas

La finalidad del presente documento es proporcionar en Castilla-La Mancha una atención de calidad a las personas menores trans, a través de la implantación de estrategias de coordinación entre la Consejería de Bienestar Social, la Consejería de Educación, Cultura y Deportes, la Consejería de Sanidad y el propio Instituto de la Mujer como organismo encargado de velar por la aplicación en nuestra región del principio de transversalidad, para la determinación de actuaciones conjuntas en sus respectivos ámbitos de actuación.

El presente protocolo de actuación tiene como objeto establecer orientaciones y pautas de intervención para la adecuada atención a la persona menor de edad no conforme con la identidad de género asignada, reconociendo su derecho a la identidad sexual en el ámbito de las Instituciones implicadas y garantizando el libre desarrollo de su personalidad y la no discriminación por motivos de identidad de género, así como facilitar procesos de inclusión, protección, sensibilización, acompañamiento y asesoramiento a la persona menor, a sus familias y a todo el personal con el que trabajen las personas menores trans. Asimismo, el presente protocolo tiene como finalidad establecer actuaciones para prevenir, detectar y evitar situaciones de transfobia, exclusión, acoso escolar o violencia de género, ejercidas sobre las personas menores cuya identidad sexual y/o de género no coincide con el sexo asignado al nacer, incluyendo la coordinación institucional, que permita identificar sus necesidades y adoptar, en su caso, las medidas educativas, sanitarias y sociales adecuadas.

El contenido del presente protocolo es de pertinente aplicación en todos los supuestos de menores trans que residan en la Comunidad de Castilla-La Mancha, garantizando con el mismo el derecho a recibir de la Administración Regional la protección y la atención integral necesarias para el desarrollo de su personalidad y para su bienestar en el ámbito familiar, escolar, sanitario y social, así como a percibir las prestaciones sociales que establezcan las leyes.

En reunión

Vicepresidencia  
Instituto de la Mujer  
Consejería Bienestar Social  
Consejería Educación, Cultura y Deportes  
Consejería Sanidad  
Colectivos de familiares de menores trans y LGTBI de Castilla-La Mancha

Las y los aquí reunidos expresan su voluntad y necesidad de coordinar sus competencias y esfuerzos y poner en común los medios personales y materiales para poder garantizar los derechos de las personas menores trans.

#### Comisiones de seguimiento

Para favorecer la efectiva aplicación de las medidas y pautas de actuación recogidas en el protocolo se creará una comisión regional y comisiones en cada provincia.

Las funciones de estas comisiones serán:

- Impulsar la puesta en marcha de las medidas contempladas en el protocolo.
- Proponer las medidas necesarias para su perfeccionamiento, adaptándolo a las nuevas necesidades que se pudieran presentar.
- Hacer seguimiento y evaluación del nivel de cumplimiento.

Será el Instituto de la Mujer el encargado de convocar y coordinar dichas comisiones.

### 3. Principios generales de actuación en materia de identidad de género y de transexualidad

Los criterios generales de actuación que guiarán este protocolo serán:

1. Principio de autodeterminación de la identidad de género. La administración deberá respetar dicho principio en todos los procedimientos y actuaciones que lleve a cabo.
2. Principio de no discriminación por motivos de identidad y/o expresión de género. Todas las personas son libres e iguales en dignidad y derechos, con independencia de sus orientaciones sexuales e identidades y/o expresiones de género.
3. Principio de igualdad de género. Las administraciones firmantes adoptarán las medidas oportunas para garantizar la igualdad de oportunidades entre niñas y niños en todos los ámbitos.
4. Principio de participación a través de las distintas asociaciones, colectivos, y organizaciones que promuevan y protejan los derechos humanos de las personas trans.
5. Principio de integración social y administrativa. La administración promoverá entre otras medidas la acreditación documental de su identidad de género, facilitando y agilizando los procesos administrativos.

#### 4. Medidas de actuación por ámbitos

##### 4.1. Ámbito de Igualdad de Género. Instituto de la Mujer.

El Instituto de la Mujer de Castilla-La Mancha llevará a cabo actuaciones de prevención y sensibilización sobre identidad o expresión de género que contribuyan a la normalización de la realidad transexual.

A través de la Red de Recursos, se recepcionará la demanda de personas menores trans, normalmente realizada por las madres de las mismas, al tratarse de recursos especializados que atienden a mujeres, informando y derivando, en su caso, a los recursos existentes especializados en identidades trans en la infancia y la adolescencia.

El Instituto de la Mujer convocará y coordinará las comisiones de seguimiento a las que se refiere el segundo apartado.

##### 4.2. Ámbito Educativo

Los principios educativos generales que regirán las actuaciones son la inclusión educativa y la atención a la diversidad, entre otros.

###### 4.2.1. Actuaciones de Prevención y Sensibilización.

Los centros educativos deben incluir en su Programación General Anual actividades de sensibilización entre las que se incluirán charlas, talleres o jornadas, para visibilizar la realidad del alumnado trans y del resto de la diversidad

sexual y de género, dejando clara la posición contraria del centro a la discriminación por LGTBIfobia y contra cualquier tipo de violencia por razón de identidad y/o expresión de género u orientación sexual.

- Se velará porque el sistema educativo sea un espacio de respeto y tolerancia libre de toda presión, agresión o discriminación por motivos de identidad o expresión de género.
- Se impulsarán medidas conducentes a lograr el efectivo respeto en el sistema educativo de la diversidad afectivo-sexual, así como la aceptación de las diferentes expresiones de identidad de género que permitan superar los estereotipos y comportamientos sexistas.
- Se incluirá dentro de los objetivos de los centros educativos el abordaje de la educación sobre la diversidad sexual y de género y la no discriminación.
- Se garantizará que se preste apoyo psicopedagógico con asesoramiento del personal especialista en orientación educativa y psicopedagógica en aquellas situaciones que lo requieran.
- La administración educativa, a través del Centro Regional de Formación del Profesorado, organizará acciones dirigidas a la formación y sensibilización del equipo docente y directivo, referente al desarrollo afectivo-sexual e identidad de género de niñas, niños y adolescentes, así como también establecerá los mecanismos de coordinación, seguimiento y evaluación entre los diferentes servicios sociales, sanitarios y del Instituto de la Mujer.
- El equipo docente elaborará las actuaciones pertinentes para garantizar la inclusión socioeducativa del alumnado.

#### 4.2.2. Comunicación e identificación

Cuando cualquier miembro de la comunidad educativa del centro escolar detecte alumnado que pudiera presentar indicadores que manifiesten que su sexo de asignación difiere de su identidad de género:

- Lo pondrá en conocimiento de la tutora o tutor del grupo-clase que, a su vez lo trasladará a la jefatura de estudios y conjuntamente se procederá a la derivación al o la responsable de orientación, conforme al procedimiento de derivación establecido en el centro.
- Se informará a la familia de los aspectos observados/valorados en el contexto escolar.
- La orientadora o el orientador, previo consentimiento de la familia, iniciará una valoración del impacto de la posible transfobia experimentada dentro del contexto educativo, para lo que se prestará especial atención a los aspectos psico-sociales, emocionales, de relación y familiares.
- Se facilitará información a la familia sobre los recursos públicos existentes al respecto y se procederá a la derivación voluntaria del alumno o alumna a los servicios o instituciones que considere necesarias en función de las características de la persona menor y/o su familia.
- En el caso de que los y las responsables legales de la persona menor o alguno de ellos, muestren señales de no respetar la identidad sexual de la misma, se pondrá en conocimiento del Servicio de Familia y Menores de la Consejería de Bienestar Social.

Cuando la madre, el padre o las personas representantes legales de la alumna o el alumno comuniquen por escrito al centro que su hijo o hija tiene una identidad de género que no coincide con el sexo asignado Se trasladará esta información, de manera inmediata, al equipo docente .y posteriormente se trasladará al Servicio de Inspección Educativa. Para ello, debe contarse con la autorización familiar de intercambio de información por escrito (según anexo I).

Para evitar situaciones discriminatorias no será obligatorio tener que aportar informes públicos o privados que justifiquen que la alumna o el alumno tiene una identidad de género que no coincide con el sexo asignado al nacer y con independencia de que se haya producido la detección en el centro o en otro ámbito.

Cuando el centro tenga constancia de que se trata de una persona cuya identidad de género es diferente a su sexo de asignación se podrá poner en marcha el Plan de Actuación Escolar abajo descrito La directora o el director del centro informará de las medidas adoptadas en el Plan de Actuación Escolar a la familia, el claustro y el Consejo Escolar.

El alumnado cuya identidad sexual no se corresponda con el sexo asignado al nacer, tendrá pleno derecho a que se reconozca su identidad sexual en el ámbito educativo, siendo tratado conforme a ella a todos los efectos en dicho ámbito.

En el centro escolar, el equipo docente permitirá al o la menor la libre manifestación de su expresión de género, velando porque no se produzcan actitudes de burla o menosprecio por parte de sus iguales o de personas adultas.

Si desde el centro educativo se detectara que la persona menor trans pudiera sufrir alguna dificultad como consecuencia de una posible situación de transfobia o LGTBIfobia, se adoptarán las medidas oportunas poniendo en marcha el Protocolo de Acoso Escolar en aquellos casos que se considere necesario.

#### 4.2.3. Plan de Actuación Escolar

La aplicación de estas medidas se realizará de forma personalizada, según las necesidades que la persona menor presente. En todo el proceso se deberá garantizar la confidencialidad y adecuado tratamiento de la información a la persona menor y su familia.

La orientadora o el orientador, el equipo directivo y la tutora o tutor diseñarán un Plan de Actuación que incluirá:

- Medidas de información y sensibilización dirigidas al alumnado del centro para trabajar cuestiones sobre identidad de género a fin de conseguir un buen desarrollo y aceptación del proceso de tránsito social de su compañero o compañera.
- Actuaciones formativas dirigidas al equipo directivo, orientador u orientadora y equipo docente del centro llevadas a cabo por profesional cualificado en promoción de igualdad de género y coeducación.
- Actuaciones de sensibilización e información dirigidas a las familias y asociaciones de madres y padres del centro educativo relacionadas con la diversidad de género y sexual en la infancia y adolescencia. El centro podrá recurrir a las asociaciones, profesionales o entidades especializadas en trabajar con la diversidad sexual y/o de género que crea necesarias para llevarla a cabo.
- Derivación voluntaria del alumnado a los servicios o instituciones que considere necesarias en función de las características de la persona menor y/o su familia

Medidas organizativas en el centro escolar:

- El centro escolar velará por el respeto a las manifestaciones de identidad de género que se realicen en el ámbito educativo y el libre desarrollo de la personalidad del alumnado conforme a su identidad.
- Se indicará al profesorado y personal de administración y servicios del centro que se dirija al alumnado trans por el nombre elegido por éste, sin perjuicio de que en las bases de datos de la administración educativa se mantengan los datos de identidad registrales. Con este fin se adecuará la documentación administrativa de exposición pública y la que pueda dirigirse al alumnado, haciendo figurar en dicha documentación el nombre elegido, evitando que dicho nombre aparezca de forma distinta a la del resto del alumnado.
- Se permitirá a la alumna o al alumno usar la vestimenta que, por elección, considere que se ajuste a su identidad.
- Independientemente de que en los documentos oficiales aparezca el nombre legal hasta que por resolución judicial se proceda al cambio, se le denominará con el nombre elegido en los documentos internos no oficiales, en listas de clase, exámenes, carnet de alumna o alumno, biblioteca, etc. En las mismas condiciones y con la misma forma que al resto del alumnado.
- Se permitirá que acuda a los baños y vestuarios que se correspondan con su identidad en caso de que el centro no cuente con baños mixtos.
- En las actividades extraescolares que el centro educativo pueda realizar como excursiones, viajes de fin de curso, etc. Se garantizará que este alumnado participe atendiendo a su identidad sexual, sin que ello suponga una discriminación por su condición, y se facilitará que las medidas que se están aplicando en el centro tengan continuidad en este tipo de actividades.

A partir de que exista una resolución judicial u otra medida que autorice legalmente, el cambio de nombre en el registro civil, se harán efectivos los cambios en los documentos oficiales escolares.

Las Normas de Convivencia, Organización y Funcionamiento del centro deberán incluir los aspectos recogidos en el presente protocolo.

Este protocolo es de obligado cumplimiento para cualquier centro educativo de la región ya sea público o sostenido con fondos públicos.

#### 4.3. Ámbito de Bienestar Social.

La familia, como principal entorno de desarrollo de las niñas y los niños, puede convertirse en el más importante soporte y acompañamiento en el proceso de asunción de género, o por el contrario, en uno de los focos de discriminación y potencial desamparo o maltrato en contextos actitudinalmente opuestos a la identidad de género y sexual.

Por esta razón, el entorno familiar ha de constituir el primer foco de la intervención desde el punto de vista social, intervención tanto informativa como motivacional o actitudinal.

Este protocolo incluirá a todas las familias que así lo requieran, en el más amplio sentido de la palabra, en las que la transexualidad esté presente, tanto en la persona menor, como en cualquiera de sus miembros que convivan con las mismas.

#### 4.3.1 Actuaciones de Prevención y Sensibilización:

Desde los servicios sociales especializados se desarrollarán diferentes actividades de prevención y sensibilización.

La atención que se presta a la infancia y las familias contempla actuaciones de prevención y sensibilización tales como:

- Centros de Día de Familia y Adolescencia, donde se imparten talleres y dinámicas sobre desarrollo personal, social y comunitario. Se aborda con las personas jóvenes el respeto, reconocimiento y aceptación a las diferencias individuales basadas en la diversidad sexual y de género; la tolerancia; el autoconcepto positivo, la asertividad y el entrenamiento en habilidades sociales; la igualdad; la educación afectivo-sexual, la prevención y abordaje de la violencia de género, la homofobia, transfobia, la violencia familiar ascendente o transversal.
- Así mismo, se llevarán a cabo programas dirigidos a familias en situación de vulnerabilidad social relativos al fomento de la parentalidad positiva, en los que se apoya a las familias en el manejo de las dificultades que se pueden presentar en la crianza de sus hijas o hijos en las diferentes etapas evolutivas en las que se incluya lo relativo a la diversidad sexual y de género. Se apoyará a las familias con información, asesoramiento, acompañamiento, derivación a otros servicios especializados del ámbito social, sanitario o educativo, asociaciones LGTBI, etc., durante todo el proceso de transición de la persona menor.
- Desde los programas de prevención y atención a la infancia y a las familias se imparten a los y las profesionales charlas, talleres y actividades preventivas en Centros educativos, que contemplan estos contenidos.

#### 4.3.2. Actuaciones de Intervención:

Desde los servicios sociales especializados, se atenderá a menores y familias a través de recursos tales como:

- La línea de atención telefónica de la infancia y adolescencia, como espacio de escucha y orientación que da una respuesta anónima, inmediata, rápida y eficaz a la demanda de los niños, niñas y adolescentes de nuestra región, y presta un servicio de orientación especial a la necesidad planteada o, en su caso, derivando a otros servicios en función de la necesidad de aquellas personas menores que lo requieran por su identidad o expresión de género.
- Diferentes programas de apoyo a las familias (programa de prevención e intervención en violencia familiar, programas de mediación, intervención y orientación familiar, etc.), desde donde se puede intervenir, bien a demanda o por derivación de otros recursos cuando se detecte una situación de vulnerabilidad, riesgo o dificultad social en el ámbito familiar debido a las identidades trans en la infancia o adolescencia.
- En aquellos casos de mayor gravedad, en los que a causa de la actitud del padre, la madre o el entorno familiar, se detecten indicadores de maltrato, se procederá según lo establecido en la ley 5/2014 de 9 de octubre de Protección Social y Jurídica de infancia y adolescencia de Castilla-La Mancha.

#### 4.4. Ámbito Sanitario

Las demandas relacionadas con la diversidad de género serán atendidas inicialmente a través de los servicios de Atención Primaria, que en función de las necesidades planteadas, derivarán a las personas menores al especialista que corresponda. Ante una primera demanda relacionada con transexualidad durante la infancia y/o adolescencia, se asegurará que la consulta se desarrolle en un entorno de privacidad y confidencialidad, manifestando una actitud facilitadora para responder a dudas o demandas que manifieste la persona, las madres, padres, tutores o tutoras, actuando con competencia cultural apropiada y mostrando la sensibilidad requerida a la atención.

El acceso de las personas al sistema sanitario debe poder llevarse a cabo de acuerdo con el nombre del género con el que se identifican (género sentido).

Se garantizará que las personas sean tratadas de acuerdo con su identidad de género libremente determinada y se respetará la dignidad y la privacidad de la persona concernida.



#### 4.4.1 Estudio y evaluación de la demanda:

Valoración de la necesidad por parte del médico/a o pediatra de Atención primaria quien realizará las derivaciones oportunas en función de la demanda requerida.

4.4.1.1. Si existiese demanda de atención social podrá derivar al departamento de Trabajo Social La/el profesional se mostrará accesible para atender tanto la demanda actual como otras solicitudes. La intervención profesional será la siguiente:

- Asesoramiento y acompañamiento tanto a la persona como a la familia.
- Información sobre los distintos recursos comunitarios así como de las asociaciones específicas.
- Información sobre recursos externos a la comunidad y acceso a los mismos en el caso de no existir en Castilla-La Mancha.

4.4.1.2. Si la demanda incluye atención médica puede hacerse necesaria la intervención de otros profesionales de la medicina, especialmente del ámbito de la endocrinología con formación específica en el tratamiento hormonal indicado para este grupo de edad. La intervención profesional será la siguiente:

- Realización de las pruebas oportunas con el fin de determinar cuál es el momento de desarrollo puberal en el que se encuentra la/el menor.
- Asesoramiento e información médica sobre los diferentes tratamientos médicos a través del consentimiento informado.
- Tratamiento individualizado en caso necesario Las personas menores trans tendrán derecho a recibir tratamiento para el bloqueo hormonal al inicio de la pubertad (estadio 2 de Tanner), situación que se determinará utilizando datos objetivos como la medición del nivel de estradiol y testosterona, la velocidad de crecimiento o la madurez de los ovarios y gónadas, para evitar el desarrollo de caracteres sexuales secundarios no deseados. Y a recibir tratamiento hormonal cruzado en el momento adecuado de la pubertad para favorecer que su desarrollo corporal se corresponda con el de las personas de su edad, a fin de propiciar el desarrollo de caracteres sexuales secundarios deseados.

4.4.1.3 Si existiera una demanda de atención psicológica se podrá derivar la Unidad de Salud Mental Infanto-Juvenil de área. Siempre desde el enfoque de la no patologización. La intervención profesional será la siguiente:

- Estudio y evaluación de la demanda. La evaluación de la demanda es realizada por un equipo multidisciplinar integrado por psiquiatra, psicóloga/o, trabajador/a social y enfermera/o especializado en el trabajo con las identidades trans en la infancia y la adolescencia. El equipo multidisciplinar evaluará las necesidades de la persona menor en base a su estado de salud mental, necesidades sociales y apoyo familiar.
- La asistencia psicológica a las personas menores trans será la común prevista para el resto de las y los usuarios del sistema sanitario

En caso necesario se valorará la derivación a profesionales especializados en endocrinología o en su caso endocrinología pediátrica de otra comunidad autónoma.

## 5. Anexos

### 5.1. Anexo I. Glosario y definiciones

Características sexuales físicas y corporales. Integración de los niveles genéticos, hormonales, gonadales y fisiológicos que dan lugar a las características sexuales primarias y secundarias.

Estereotipo de género: conjunto de cualidades y características psicológicas y físicas que una sociedad asigna a hombres y mujeres. Fijando un modelo predeterminado, restrictivo, binarista y bajo una visión tópica de las mujeres y los hombres.

Género: conjunto de características sociales, culturales, políticas, psicológicas, jurídicas y económicas que la sociedad asigna a las personas de forma diferenciada como propias de hombres y mujeres. El género es una construcción sociocultural que varía a través de la Historia y se refiere a los rasgos psicológicos y culturales que la sociedad atribuye a lo que considera "masculino" o "femenino" mediante la educación, el uso del lenguaje, la familia, las instituciones o la religión. Sin embargo, algunas personas no se identifican dentro del género binario del hombre/mujer y éste no siempre se corresponde con el sexo asignado al nacer.

Identidad de género/sexual: la vivencia interna e individual del género tal y como cada persona la siente y auto determina, sin que deba ser definida por terceros, pudiendo corresponder o no con el sexo asignado al momento del nacimiento, y pudiendo involucrar la modificación de la apariencia o la función corporal a través de medios farmacológicos, quirúrgicos o de otra índole, siempre que ello sea libremente escogido.

Intersexualidad: variedad de situaciones en las cuales, una persona nace con una anatomía reproductiva o sexual que no parece encajar en las definiciones típicas de masculino y femenino.

Orientación sexual: la orientación sexual es una atracción emocional, romántica, sexual o afectiva duradera hacia otras personas. Es importante diferenciar la orientación sexual de la identidad de género. Las personas trans pueden tener una orientación sexual heterosexual, gay, lésbica, bisexual, pansexual, etc.

Persona trans: toda aquella persona que se identifica con un género diferente o que expresa su identidad de género de manera diferente al género que le asignaron al nacer. A los efectos de este protocolo y sin prejuzgar otras acepciones sociales el término trans ampara múltiples formas de expresión de la identidad de género o sub categorías como transexuales, transgénero, travestis, variantes de género, queer o personas de género diferenciado, así como a quienes definen su género como «otro» o describen su identidad en sus propias palabras.

Transfobia: es un conjunto de creencias culturales y personales, opiniones, actitudes y conductas agresivas basadas en prejuicios, miedo y/o odio dirigidos contra personas o grupos que no se ajusten y/o o transgreden las expectativas sociales y normas de género. La transfobia afecta a las personas cuya identidad de género/sexual o expresión de género difiere del asignado al nacer, y se manifiesta de diversas maneras, como por ejemplo, a través de la violencia física, del insulto, no ser tratado según la identidad de género/sexual de la persona, o la exclusión social entre otras. La transfobia también puede darse de forma institucionalizada a través de formas de discriminación como la penalización, la patologización, o estigmatización de las personas trans.

5.2. Anexo II. Modelo de consentimiento

AUTORIZACIÓN FAMILIAR PARA EL INICIO DEL PROTOCOLO Y EL INTERCAMBIO DE INFORMACIÓN ENTRE PROFESIONALES

Doña/Don....., con DNI / NIE/ N° de Pasaporte: .....

Doña/Don....., con DNI / NIE/ N° de Pasaporte: .....

como madre/ padre/ tutor/tutora o representante legal (táchese lo que no proceda) de la persona menor

declara que han sido informados por (especificar profesional y servicio):

[Empty rectangular box for specifying professional and service]

y autorizan a la administración educativa, social y sanitaria de la comunidad autónoma de Castilla-La Mancha a coordinarse y llevar a cabo las actuaciones recogidas en el Protocolo de actuación sobre identidad de género, en relación a mi hija/o.

- Authorizations and consent checkboxes for starting the protocol and information exchange.

DECLARO (Rellenar en caso de ser firmado por uno de los progenitores):

Que la autorización para el intercambio de información entre los servicios educativos, sociales y sanitarios al que se adjunta esta declaración está firmada por uno sólo de los progenitores debido a:

- Reasons for authorization checkboxes: Family monoparental, death, deprivation of parental authority, etc.

[Horizontal lines for additional information]

En.....a.....de..... de 20.....

Firma: La madre/ El padre/ La/el representante legal

### 5.3 Anexo III. Circuitos de actuación. Flujogramas

Ámbito de Igualdad de Género.



Ámbito social

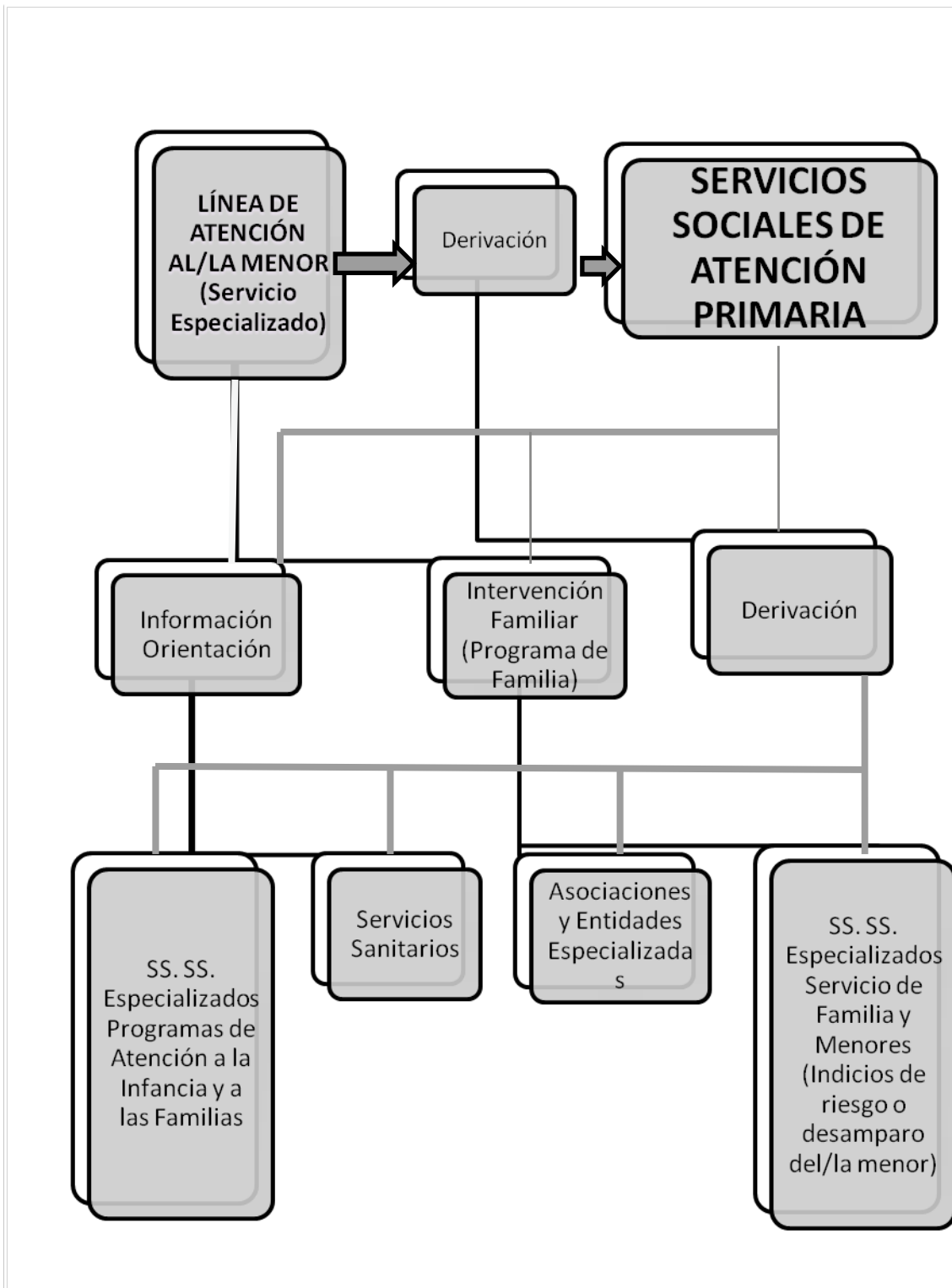

Ámbito educativo

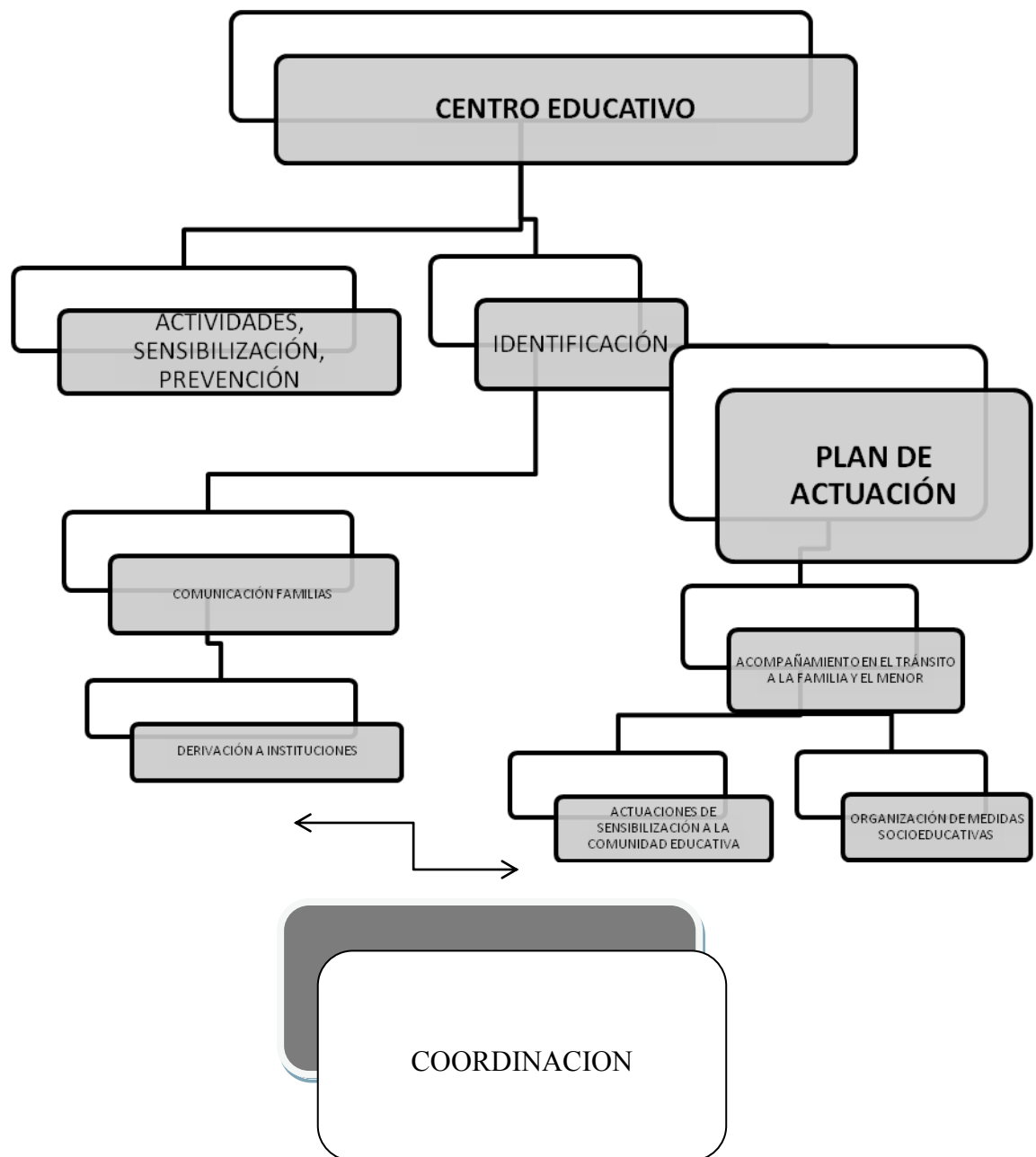

Ámbito sanitario

